	<b>MANUAL</b>	Código:	FM45-GITE/TI
		Versión:	00
	<b>MANUAL DE USUARIO DEL SISTEMA</b>	Página:	3 de 15

## MANUAL DE PRÁCTICA DE VOTACIÓN

### 1. INTRODUCCIÓN

El VENP es el encargado de asistir a los procesos electorales de asistencia técnica, el cual se encuentra elaborado en un entorno web, permitiendo a los operadores tener un fácil y rápido acceso.

El módulo de Práctica, describe detalladamente como el elector a manera de práctica debe efectuar el voto electrónico el día de la jornada electoral en el software "Voto Electrónico No presencial - VENP". En este documento se ha visto conveniente indicar y representar datos de entrada ficticios; así como también el diseño de la cédula electoral.

Este documento pretende ser un manual de referencia en el que contemple todas las posibilidades de uso, por lo tanto, sirve como herramienta de consulta u orientación ante cualquier dificultad que pueda surgir durante su operación.

### 2. OBJETIVOS Y ALCANCE

#### 2.1. Objetivos

El objetivo fundamental del manual es demostrar a través de la práctica como realizar el voto electrónico y la operatividad a seguir por el elector. Así mismo proporcionar al elector una guía que explique el funcionamiento y asegure el uso correcto del aplicativo.

#### 2.2. Alcance

La intención de este documento es orientar al elector y operadores de soporte que brindan ayuda al elector el día de la jornada electoral, para el proceso electoral solicitado por el Comité Electoral de la Universidad del Callao (UNAC).

#### 2.3. Definiciones y Abreviaturas

##### 2.3.1. Definiciones

##### 1. Cédula de Votación

Llamada también cédula electoral y se define como el documento virtual donde se registra la voluntad del elector.

##### 2. Código de Verificación

Campo obligatorio ingresado en los formularios de autenticación, que permite verificar si es un elector el que está intentando ingresar al módulo de práctica de votación.

##### 3. Condiciones de Uso

Indica estipulación de términos de responsabilidades para el uso adecuado del módulo de votación.

	<b>MANUAL</b>	Código:	FM45-GITE/TI
		Versión:	00
	<b>MANUAL DE USUARIO DEL SISTEMA</b>	Página:	4 de 15

#### 4. **Contraseña**

Campo obligatorio en donde se debe ingresar la clave secreta. Este dato es necesario para que el elector ingrese al módulo de práctica.

#### 5. **Práctica de Cédula General de Votación**

Es el diseño de cédula simulada donde se registra en base a inscripciones de listas y/o candidatos para cierto proceso electoral. En determinadas elecciones, la Institución puede solicitar que se muestre el nombre de la lista o los nombres y apellidos de la cabeza de lista o los nombres y apellidos de los titulares y suplentes que conforman la lista.

#### 6. **Voto en Blanco**

Es una de las opciones en una elección y se considera voto en blanco cuando el elector confirma su voto sin realizar ninguna marca en la cédula de votación. Estos votos son contabilizados como tal en el cómputo general.



### 2.3.2. **Abreviaturas**

1. PIN : Personal Identification Number o Número de Identificación Personal
2. URL : Uniform Resource Locator o Localizador Uniforme de Recursos
3. VENP : Voto Electrónico No Presencial

	<b>MANUAL</b>	Código:	FM45-GITE/TI
		Versión:	00
	<b>MANUAL DE USUARIO DEL SISTEMA</b>	Página:	5 de 15

### 3. BARRA DE HERRAMIENTAS / BOTONES PRINCIPALES DEL SISTEMA

Tabla 1: *Botones Principales del Sistema*

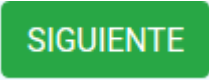
BOTÓN	DESCRIPCIÓN
	Permite ingresar a las condiciones de uso del módulo de práctica.
	Retorna a la cédula de votación, donde volverá a elegir su(s) preferencia(s).
	A través de esta opción se accede a la cédula de votación de práctica.
	Permite acceder al formulario del módulo de práctica de votación por internet.
	Permite cerrar la página actual cuando se da por terminado un proceso o antes de culminar el proceso.
	Muestra el resumen de la cédula de votación en base a sus preferencias por elección.
	Permite confirmar el voto de práctica.
	Permite ingresar los dígitos del PIN, contraseña y código de verificación para acceder al módulo de práctica.

	<b>MANUAL</b>	Código:	FM45-GITE/TI
		Versión:	00
	<b>MANUAL DE USUARIO DEL SISTEMA</b>	Página:	6 de 15

## 4. DESCRIPCIÓN DEL SISTEMA

### 4.1. Descripción de Acceso al Sistema

Para ingresar al módulo de práctica del sistema VENP primero debe acceder a una dirección URL o página Web, como se detalla a continuación:

1. Ingrese a la página Web del VENP <https://www.venp.pe> y seleccione el proceso electoral.



Figura 1: Página web del VENP

2. Aparece la pantalla de opciones del proceso electoral. Luego presione el botón "Practique aquí".

	<b>MANUAL</b>	Código:	FM45-GITE/TI
		Versión:	00
	<b>MANUAL DE USUARIO DEL SISTEMA</b>	Página:	7 de 15



Figura 2: Opciones disponibles

**Nota-01**

El acceso o enlace a la página Web del VENP es variable, la cual será enviada al elector durante el Proceso Electoral.

**4.2. Módulo Práctica**

El Módulo Práctica ayudará al elector a simular paso a paso cómo debe realizar la Votación Electrónica. A manera de práctica se presenta el Proceso Electoral Elecciones Complementarias del Proceso Realizado en el 2019 de la Universidad Nacional del Callao (UNAC).

Así mismo, se indica que los datos proporcionados en el presente módulo: Número de PIN y contraseña, son simulados.

**4.2.1. Practique aquí como Votar**

A continuación, se detalla los pasos que usted debe realizar en una práctica de votación:

1. En la pantalla se ingresará los datos para simular la votación.

 <b>ONPE</b> <small>OFICINA NACIONAL DE PROCESOS ELECTORALES</small>	<b>MANUAL</b>	Código:	FM45-GITE/TI
		Versión:	00
	<b>MANUAL DE USUARIO DEL SISTEMA</b>	Página:	8 de 15

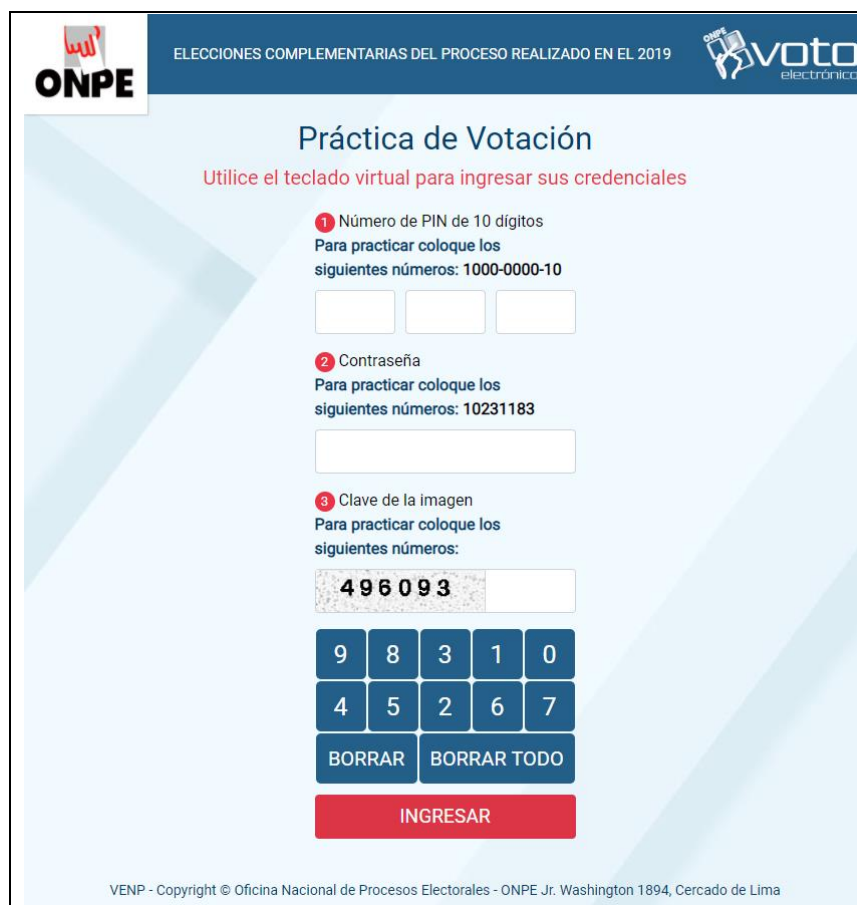

**ONPE** ELECCIONES COMPLEMENTARIAS DEL PROCESO REALIZADO EN EL 2019 **voto electrónico**

### Práctica de Votación

Utilice el teclado virtual para ingresar sus credenciales

- 1** Número de PIN de 10 dígitos  
Para practicar coloque los siguientes números: 1000-0000-10
- 2** Contraseña  
Para practicar coloque los siguientes números: 10231183
- 3** Clave de la imagen  
Para practicar coloque los siguientes números: 496093

9 8 3 1 0  
4 5 2 6 7  
BORRAR BORRAR TODO

**INGRESAR**

VENP - Copyright © Oficina Nacional de Procesos Electorales - ONPE Jr. Washington 1894, Cercado de Lima

Figura 3: Módulo de Práctica

- Ingrese de manera consecutiva los datos que aparecen en los campos referidos en la tabla 2.

Tabla 2: Campos para ingresar con el teclado virtual son:

1	Ingrese el número de PIN de 10 dígitos.
2	Ingrese la contraseña de 08 dígitos
3	Ingrese el código de verificación de la imagen.

- Después de ingresar los datos presione el botón “Ingresar”.

	<b>MANUAL</b>	Código:	FM45-GITE/TI
		Versión:	00
	<b>MANUAL DE USUARIO DEL SISTEMA</b>	Página:	9 de 15

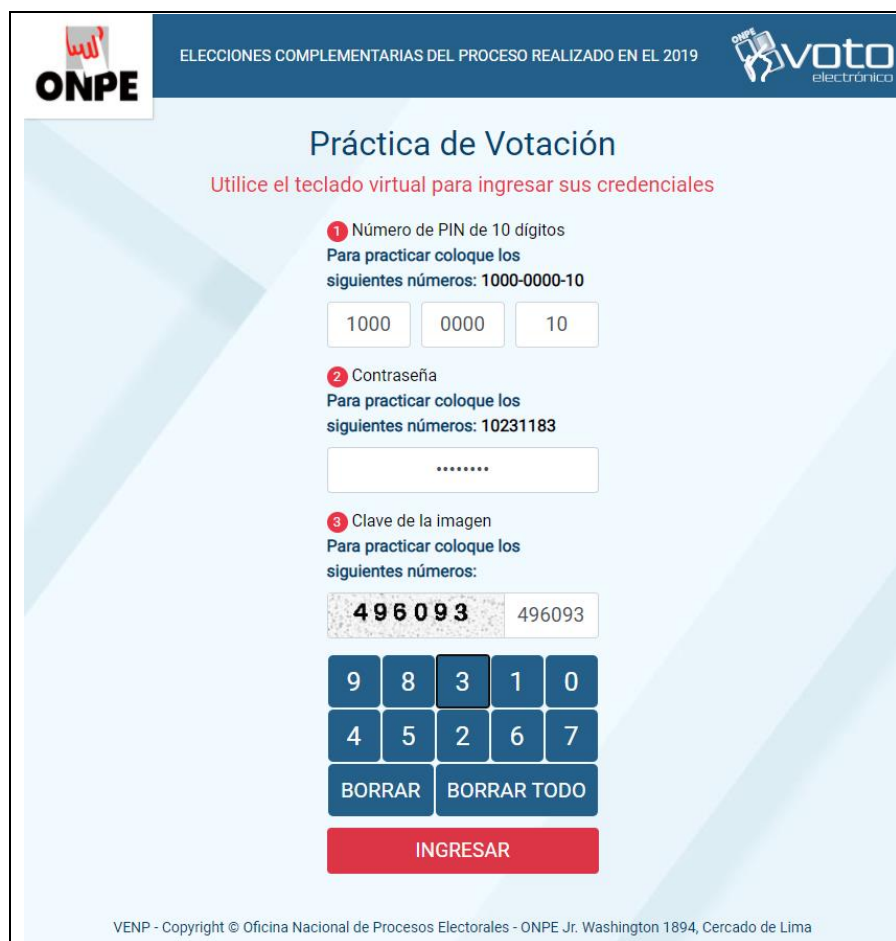

**Práctica de Votación**

Utilice el teclado virtual para ingresar sus credenciales

1 Número de PIN de 10 dígitos  
Para practicar coloque los siguientes números: 1000-0000-10

1000 0000 10

2 Contraseña  
Para practicar coloque los siguientes números: 10231183

.....

3 Clave de la imagen  
Para practicar coloque los siguientes números:

496093 496093

9 8 3 1 0  
4 5 2 6 7  
BORRAR BORRAR TODO

INGRESAR

VENP - Copyright © Oficina Nacional de Procesos Electorales - ONPE Jr. Washington 1894, Cercado de Lima

*Figura 4: Ingreso de datos*

**Nota-02**

*Deben ingresar todos los datos mostrados, de lo contrario el sistema le emitirá un mensaje que el dato es incorrecto, evitando así continuar con el proceso de práctica.*

3.1. Si no se ingresa PIN, Contraseña y Código de Verificación, luego se presiona el botón “Ingresar”, el aplicativo muestra el mensaje “Código de verificación inválido! Intente de nuevo”

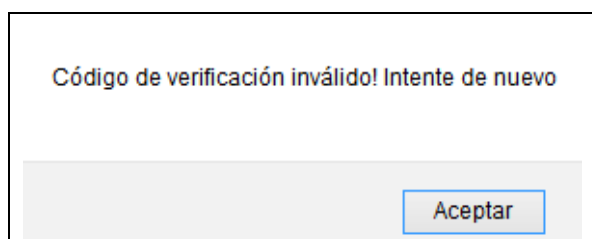

Código de verificación inválido! Intente de nuevo

Aceptar

*Figura 5: Mensaje el campo de verificación inválido*

3.2. Si solo se ingresa la contraseña y el código de verificación, luego se presiona el botón “Ingresar”, el aplicativo muestra el mensaje “El campo PIN es requerido”.

	<b>MANUAL</b>	Código:	FM45-GITE/TI
		Versión:	00
	<b>MANUAL DE USUARIO DEL SISTEMA</b>	Página:	10 de 15



Figura 6: Mensaje el campo PIN es requerido

- 3.3. Si solo se ingresa el número de PIN de 10 dígitos y el código de verificación, luego se presiona el botón “Ingresar”, el aplicativo muestra el mensaje “El campo contraseña es requerido”.

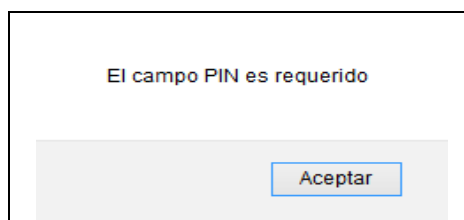

Figura 7: Mensaje el campo contraseña requerido

- 3.4. Si solo se ingresa el número de PIN con 10 dígitos y la contraseña con 08 dígitos, luego se presiona el botón “Ingresar”, el aplicativo muestra mensaje “Código de verificación inválido! Intente de nuevo”.

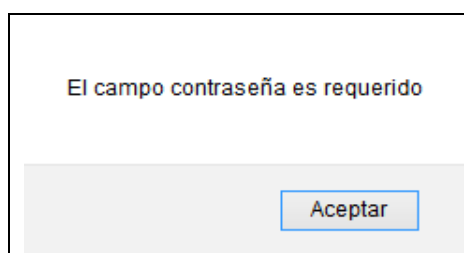

Figura 8: Mensaje el campo de verificación requerido

- 3.5. Si se ingresa PIN incorrecto, la contraseña correcta y código de verificación correcto, luego se presiona el botón “Ingresar”, el aplicativo muestra mensaje “PIN y/o contraseña incorrecta”.



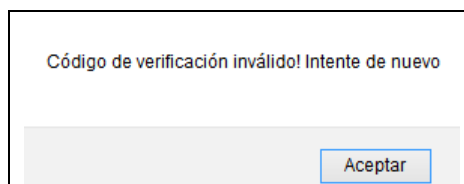

Figura 9: Mensaje cuando el PIN es incorrecto

- 3.6. Si se ingresa PIN correcto, la contraseña incorrecta y código de verificación correcto, luego se presiona el botón “Ingresar”, el aplicativo muestra mensaje “PIN y/o contraseña incorrecta”.

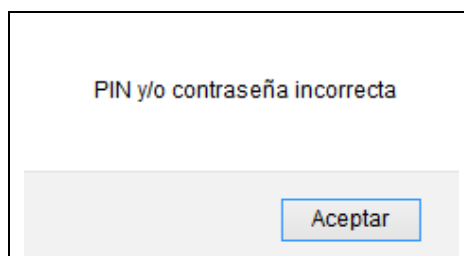

	<b>MANUAL</b>	Código:	FM45-GITE/TI
		Versión:	00
	<b>MANUAL DE USUARIO DEL SISTEMA</b>	Página:	11 de 15



Figura 10: Mensaje cuando la contraseña es incorrecta

- 3.7. Si solo se ingresa el código de verificación de la imagen, luego se presiona el botón “Ingresar”, el aplicativo muestra el mensaje “El campo PIN es requerido”.

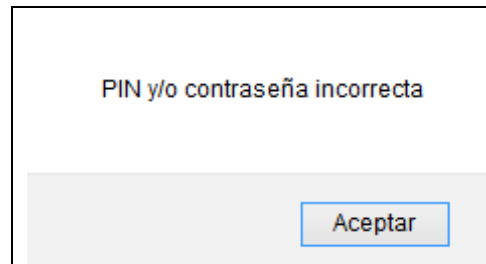

Figura 11: Mensaje del Sistema cuando sólo se ingresa el código de Verificación.

- 3.8. Ubíquese en el campo, donde se encuentra el número que se desea borrar del PIN y luego presione el botón “Borrar”. El aplicativo borra el dígito seleccionado”.



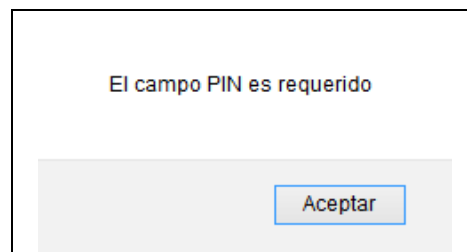

Figura 12: Borrar un número del campo PIN

- 1.1. Ubíquese en el campo, donde se encuentran todos los números que desea borrar y luego presione el botón “Borrar Todo”, el aplicativo borra todos los dígitos del campo seleccionado.

	<b>MANUAL</b>	Código:	FM45-GITE/TI
		Versión:	00
	<b>MANUAL DE USUARIO DEL SISTEMA</b>	Página:	12 de 15

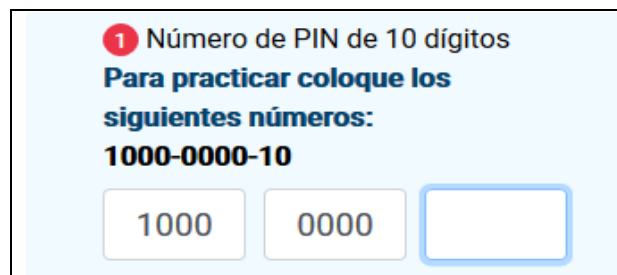

Figura 13: Borrar todos los números del campo Contraseña

4. Seguidamente se muestra las condiciones de uso que debe ser leída por el elector.
5. Presione el botón “Ir a Cédula de Votación”.

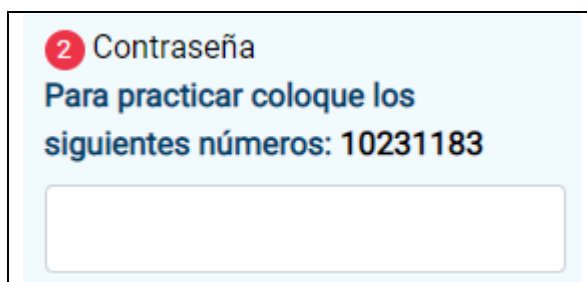

Figura 14: Condiciones de Uso

**Nota-03**

En el caso que el elector decida terminar con la práctica de votación, presione el botón “Salir”.

6. Seguidamente se muestra la cédula del proceso electoral.

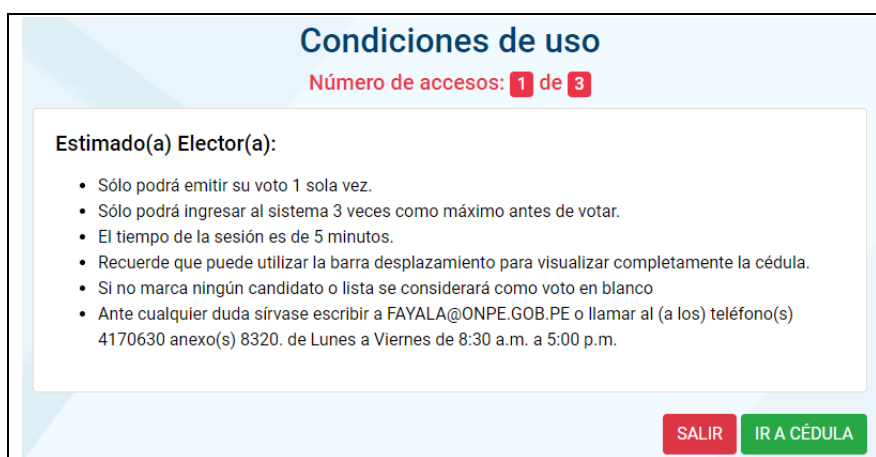



Figura 15: Cédula General de Votación

La reproducción total o parcial de este documento, constituye una “COPIA NO CONTROLADA”.

	<b>MANUAL</b>	Código:	FM45-GITE/TI
		Versión:	00
	<b>MANUAL DE USUARIO DEL SISTEMA</b>	Página:	13 de 15

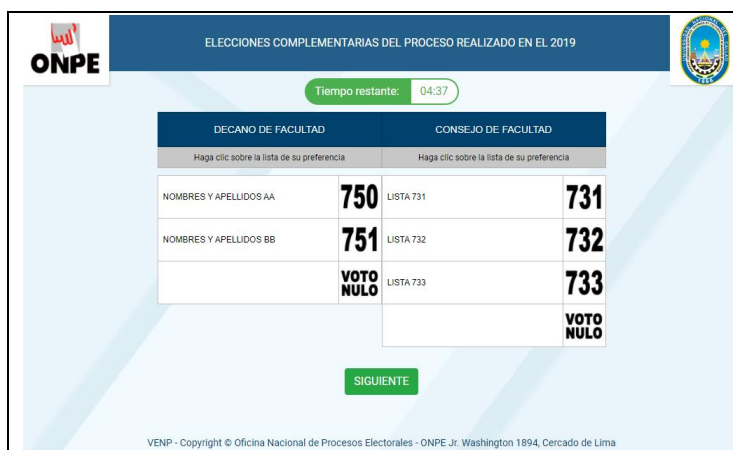
7. A modo de práctica, seleccione el candidato o la lista de su preferencia haciendo clic en el número de la lista o seleccione la casilla de voto nulo, el aplicativo mostrará un aspa de color rojo sobre la casilla seleccionada.
8. Luego presione el botón “Siguiete”.



Figura 16: Selección del número de la lista de su preferencia

**Nota-04**

En el caso que no desee seleccionar o marcar una lista, en el resumen se

mostrará el “VOTO EN BLANCO” . Ver cédula en la recomendación N°1.

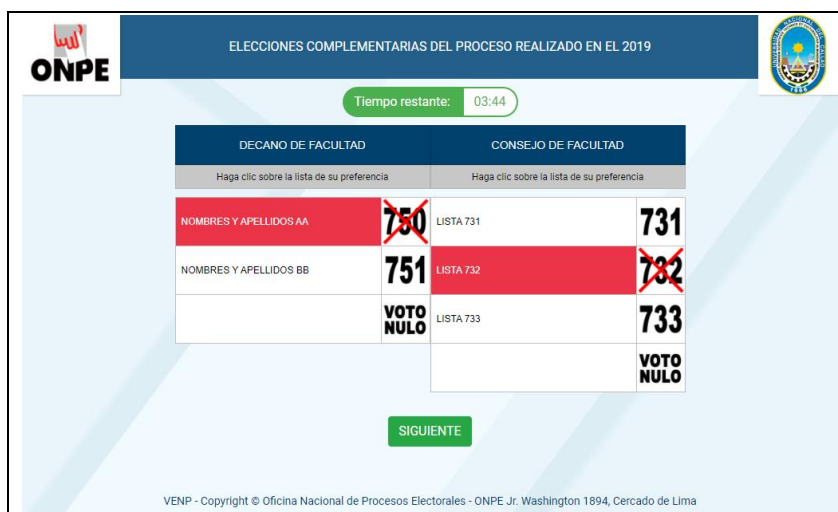
9. Seguidamente se muestra el resumen con sus preferencias.
10. Para efectuar el voto de práctica, presione el botón “Votar”.



Figura 17: Resumen de las preferencias seleccionadas.

	MANUAL	Código:	FM45-GITE/TI
		Versión:	00
	MANUAL DE USUARIO DEL SISTEMA	Página:	14 de 15

**Nota-05**

En el caso que desee cambiar su preferencia, presione el botón “Cambiar”,

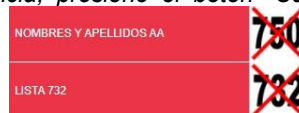

seguidamente observará la cédula marcada. , en la cual usted podrá volver a seleccionar o no.

11. A continuación, el sistema muestra un mensaje indicando que la operación se realizó correctamente.
12. Para concluir con la práctica de votación presione el botón “Salir”.





Figura 18: Mensaje de Confirmación

	<b>MANUAL</b>	Código:	FM45-GITE/TI
		Versión:	00
	<b>MANUAL DE USUARIO DEL SISTEMA</b>	Página:	15 de 15

## 5. RECOMENDACIONES

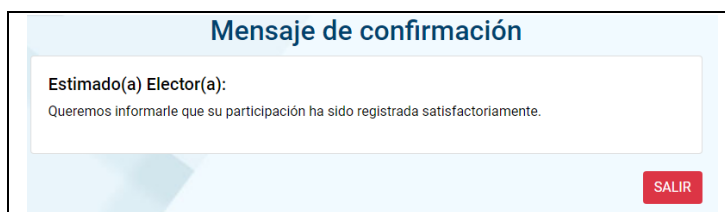
1. Cuando no se elige ninguna preferencia se muestra el siguiente resumen:



The screenshot shows the ONPE voting interface. At the top, it says 'ELECCIONES COMPLEMENTARIAS DEL PROCESO REALIZADO EN EL 2019' and 'voto electrónico'. A green timer shows 'Tiempo restante: 04:38'. The main heading is 'Resumen'. There are two sections: 'DECANO DE FACULTAD' and 'CONSEJO DE FACULTAD'. Each section has a dropdown menu with 'VOTO EN BLANCO' selected. At the bottom, there are 'CAMBIAR' and 'VOTAR' buttons. The footer contains the text: 'VENP - Copyright © Oficina Nacional de Procesos Electorales - ONPE Jr. Washington 1894, Cercado de Lima'.

Figura 19: Resumen con voto en blanco

2. Cuando el tiempo de la sesión ha expirado (Ha transcurrido más de 5 minutos).

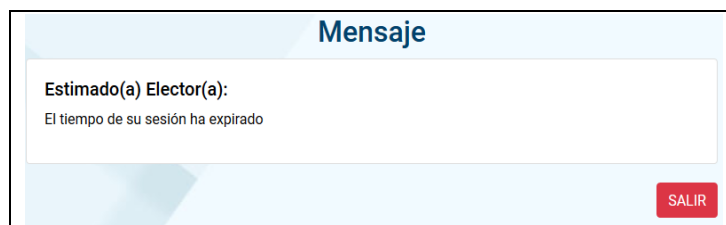

The screenshot shows a message box titled 'Mensaje'. The text inside reads: 'Estimado(a) Elector(a): El tiempo de su sesión ha expirado'. There is a red 'SALIR' button at the bottom right.

Figura 20: Sesión expirada